

# BOLETÍN ECONÓMICO

ENERO 2026

Elaborado por: **Bismarck Pineda**  
Gerente de Competitividad  
Contacto: bismarck.pineda@agexport.org.gt

[www.competitividad.gt](http://www.competitividad.gt)

## TIPO DE CAMBIO

DESEMPEÑO DE LAS MONEDAS RESPECTO AL DÓLAR ESTADOUNIDENSE					
Monedas	dic-24	dic-25		Crecimiento Interanual %	Tendencia Interanual
Quetzal guatemalteco	Q7.70	Q7.66	↓	-0.60%	Apreciación
Lempira hondureño	L25.42	L26.48	↑	4.16%	Depreciación
Colón costarricense	¢509.14	¢497.76	↓	-2.23%	Apreciación
Córdoba nicaraguense	C36.62	C\$36.62	↑	0.00%	Constante
Peso mexicano	\$20.27	\$18.07	↓	-10.85%	Apreciación
Peso colombiano	\$4,385.80	\$3,800.00	↓	-13.36%	Apreciación
Sol peruano	S/3.74	S/3.37	↓	-9.85%	Apreciación
Euro	€ 1.05	€ 1.17	↑	11.96%	Depreciación

Fuente: Elaboración propia con datos del Banguat y Banco Central de Perú.

## BANGUAT PRESENTÓ EL ÍNDICE DE CONDICIONES DE COMPETITIVIDAD DE LA ACTIVIDAD EXPORTADORA (ICOEx)

El Banco de Guatemala (BANGUAT) presentó el Índice de Condiciones de Competitividad de la Actividad Exportadora (ICOEx), una herramienta inédita en la región que permitirá evaluar, en base a datos, el entorno estructural, institucional y económico en el que operan las exportaciones del país. AGEXPORT realizó gestiones con el BANGUAT para la construcción del ICOEx, iniciativa que refleja un esfuerzo de colaboración público-privada orientado a fortalecer el diagnóstico y la agenda de competitividad del sector exportador del país. El índice está diseñado para realizar comparaciones intertemporales para analizar su evolución y tendencia. Se compone de 61 variables agrupadas en 8 pilares: **1) infraestructura; 2) especialización del capital humano; 3) mercado laboral; 4) servicios básicos**, con énfasis en energía; **5) financiamiento; 6) estabilidad macroeconómica; 7) mercados internacionales; y 8) otros factores de entorno** como seguridad, clima y percepción institucional.

Al tercer trimestre de 2025, el ICOEx presenta un crecimiento de 5.45% respecto de 2024 (6.43 puntos), impulsado principalmente por el pilar de estabilidad macroeconómica (ver Gráfico 1). Sin embargo, a pesar del crecimiento hubo elementos que restringieron la competitividad como lo son: **A) Infraestructura:** mayor estadia portuaria en Santo Tomás de Castilla y en Puerto Barrios (-1.24 pp y -0.55 pp respectivamente) y aumento en presión económica sobre puertos y aeropuertos (-0.20). **B) Mercados internacionales:** incremento en el flete internacional (-0.30 pp). **C) Servicios básicos:** brecha energética, es decir cuando la demanda excede la capacidad instalada (-0.10 pp). **D) Mercado Laboral:** ajustes al salario mínimo de la actividad exportadora y maquila (-0.07 pp).

Gráfico 1. Evolución del ICOEx (2020-Tercer Trimestre 2025)  
Índice 2013 = 100

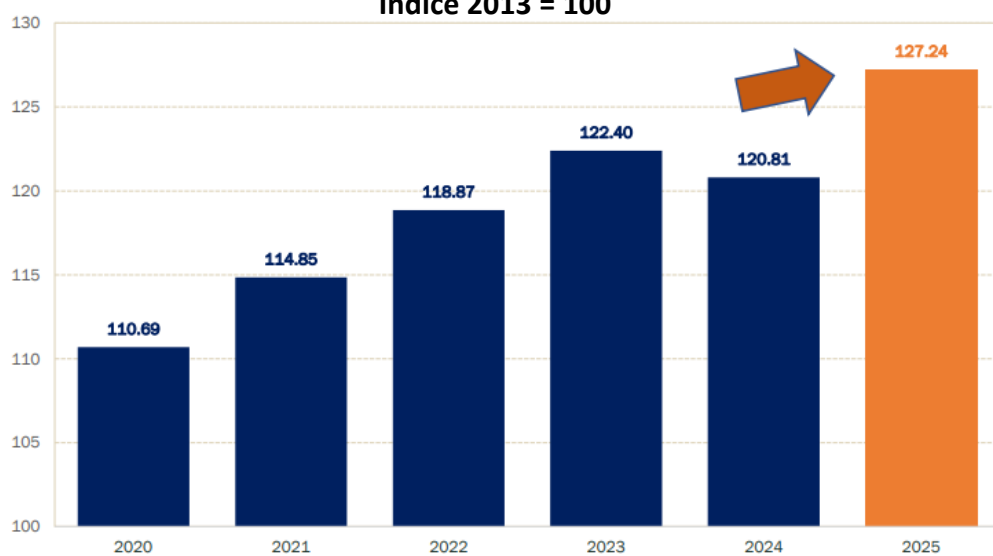

Fuente: BANGUAT (2026)

## BANGUAT PRESENTA EL PIB REGIONAL Y DEPARTAMENTAL

El Banco de Guatemala presentó en enero el PIB regional y departamental, con información disponible a partir de 2013 hasta 2023. Esta herramienta es relevante ya que permite observar cómo se distribuye la actividad productiva dentro del territorio nacional, desagregando los resultados a nivel de regiones y a nivel departamental.

El PIB mide el valor de los bienes y servicios que genera una economía en un período determinado, pero visto únicamente a nivel nacional oculta importantes diferencias internas. La desagregación territorial permite identificar qué departamentos y regiones concentran mayor actividad económica, cómo han evolucionado en el tiempo y dónde existen rezagos o oportunidades de crecimiento. Esta información resulta clave para el diseño de políticas públicas más focalizadas y para que el sector privado tome decisiones de inversión y expansión con base en evidencia. A nivel general, se muestra que el departamento de Guatemala lidera con una participación muy alta (43.3%). Escuintla sigue como el segundo con 9%. A ellos le siguen otros como Quetzaltenango (4.3%), Alta Verapaz (4.3%), Huehuetenango (3.6%) y San Marcos (3.4%).

Gráfico 2. Las 3 principales actividades por departamento (año 2023)

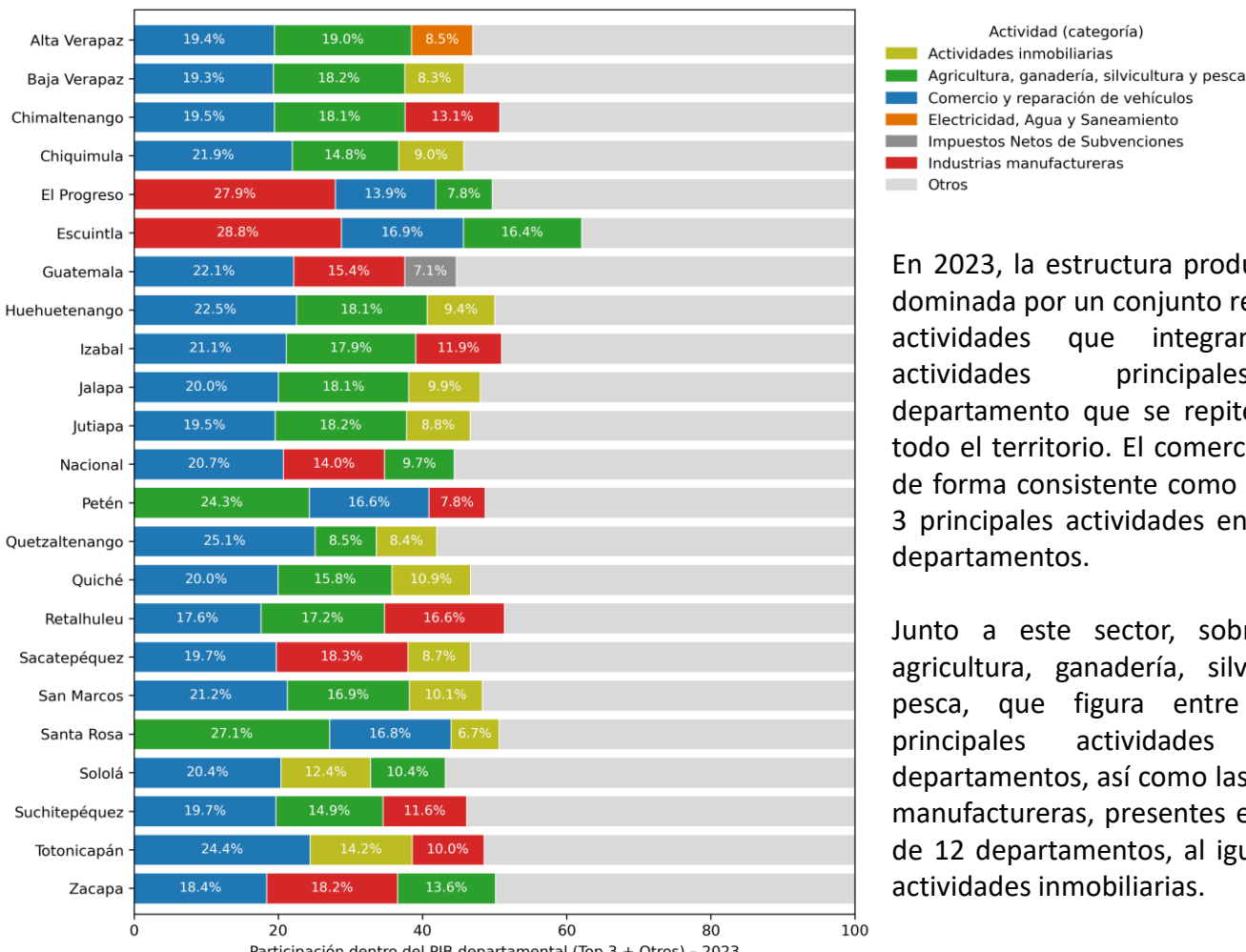

Fuente: Elaboración propia a partir de datos de BANGUAT (2026)

En 2023, la estructura productiva está dominada por un conjunto reducido de actividades que integran las 3 actividades principales por departamento que se repiten en casi todo el territorio. El comercio aparece de forma consistente como una de las 3 principales actividades en todos los departamentos.

Junto a este sector, sobresalen la agricultura, ganadería, silvicultura y pesca, que figura entre las tres principales actividades en 19 departamentos, así como las industrias manufactureras, presentes en el top 3 de 12 departamentos, al igual que las actividades inmobiliarias.